

Οδηγίες Χρήσης

v.1.1

DTV - Headend

MLH-101

4 x HDMI σε 4 x DVB-T/C

Περιεχόμενα

| | |
|-----------------------|-------|
| Προφυλάξεις | p. 3 |
| Εισαγωγή | p. 5 |
| Εγκατάσταση | p. 9 |
| Τεχνικές Προδιαγραφές | p. 27 |
| Εγγύηση | p. 30 |
| Σημειώσεις | p. 35 |

1. ΠΡΟΦΥΛΑΞΕΙΣ

ΔΙΑΒΑΣΤΕ ΠΡΟΣΕΚΤΙΚΑ ΠΡΙΝ ΠΡΟΧΩΡΗΣΤΕ

ΠΡΟΕΙΔΟΠΟΙΗΣΗ

Ακολουθείτε πάντοτε τις παρακάτω βασικές προφυλάξεις για να αποφύγετε την πιθανότητα σοβαρού τραυματισμού ή ακόμη και θανάτου από ηλεκτροπληξία, βραχυκύκλωμα, φωτιά ή άλλους κινδύνους. Αυτές οι προφυλάξεις περιλαμβάνουν, αλλά δεν περιορίζονται, τα ακόλουθα:

Τροφοδοσία / Καλώδιο τροφοδοσίας

- Χρησιμοποιείτε μόνο την τάση που καθορίζεται σαν σωστή για το μηχάνημα.
- Ελέγχετε περιοδικά το βύσμα τροφοδοσίας και αφαιρείτε σκόνες ή βρωμιά που μπορεί να συσσωρεύονται σ' αυτό.
- Χρησιμοποιείτε μόνο το καλώδιο τροφοδοσίας που παρέχεται.
- Μην τοποθετείτε το καλώδιο κοντά σε πηγές θερμότητας όπως σόμπες ή σώματα καλοριφέρ και μην τραβάτε ή με άλλο τρόπο θέτετε σε κίνδυνο το καλώδιο, μην τοποθετείτε βαριά αντικείμενα επάνω του ή το τοποθετείτε σε θέση όπου κάποιος περπατάει ή κάτι κυλάει επάνω του.
- Βεβαιωθείτε ότι συνδέεται σε κατάλληλη πρίζα με γείωση. Λανθασμένη ή ανεπαρκής γείωση μπορεί να προκαλέσει ηλεκτροπληξία.
- Όταν βγάζετε το καλώδιο τροφοδοσίας από το μηχάνημα ή την πρίζα, κρατάτε το πάντα από το βύσμα και όχι από το καλώδιο. Τραβώντας το καλώδιο μπορεί να το καταστρέψετε.
- Βγάλτε το καλώδιο τροφοδοσίας από την πρίζα όταν το μηχάνημα δεν χρησιμοποιείται για μεγάλες χρονικές περιόδους ή σε περίπτωση καταιγίδων.
- Μην συνδέετε το μηχάνημα σε πρίζα χρησιμοποιώντας πολύπριζο. Κάνοντάς το είναι πιθανή η υπερθέρμανση της πρίζας.

Μην ανοίγετε

- Αυτό το μηχάνημα περιλαμβάνει μέρη που δεν επισκευάζονται από τον χρήστη. Μην επιχειρείτε να αποσυναρμολογήσετε ή να τροποποιήσετε τα εσωτερικά στοιχεία του με οποιονδήποτε τρόπο, μην προσπαθήσετε να το επισκευάσετε καθώς τέτοιες ενέργειες ακυρώνουν όλες τις εγγυήσεις. Επικοινωνήστε με τον κατασκευαστή αν αντιμετωπίζετε οποιοδήποτε πρόβλημα με τη συσκευή

Προσοχή στο νερό

- Μην εκθέτετε το μηχάνημα σε βροχή, μην το χρησιμοποιείτε κοντά σε νερό ή σε υγρές συνθήκες.
- Ποτέ μην βάζετε ή βγάζετε το ηλεκτρικό βύσμα με υγρά χέρια.

Φωτιά

- Ποτέ μην τοποθετείτε αντικείμενα με φλόγα, όπως κεριά, επάνω στην μονάδα. Ένα αντικείμενο με φλόγα μπορεί να πέσει και να προκαλέσει φωτιά.

Αν παρατηρήσετε κάποια ανωμαλία

- Αν το καλώδιο ή το βύσμα τροφοδοσίας φθαρεί ή καταστραφεί ή αν υπάρχει ξαφνική απώλεια εικόνας κατά την χρήση του μηχανήματος ή αν εμφανιστεί οποιαδήποτε ασυνήθιστη μυρωδιά ή καπνός, κλείστε αμέσως τον διακόπτη τροφοδοσίας, αποσυνδέστε το ηλεκτρικό βύσμα από την πρίζα και πηγαίνετε το όργανο για έλεγχο στο service της εταιρίας μας.

ΠΡΟΣΟΧΗ

Ακολουθείτε πάντοτε τις παρακάτω βασικές προφυλάξεις για να αποφύγετε την πιθανότητα σοβαρού τραυματισμού δικού σας ή των άλλων ή βλάβη στο μηχάνημα ή άλλα περιουσιακά σας στοιχεία. Αυτές οι προφυλάξεις περιλαμβάνουν, αλλά δεν περιορίζονται, τα ακόλουθα:

Θέση

- Μην εκθέτετε τη συσκευή σε πολύ σκόνη ή ταλαντώσεις ή σε πολύ κρύο ή ζέστη (όπως στο άμεσο ηλιακό φως, κοντά σε σόμπα ή μέσα στο αυτοκίνητο κατά τη διάρκεια της ημέρας) για να αποφύγετε την πιθανότητα παραμόρφωσης του πλαισίου ή τη βλάβη των εσωτερικών στοιχείων.
- Μην τοποθετείτε τη συσκευή σε ασταθή θέση απ' όπου μπορεί να πέσει από λάθος.
- Πριν μετακινήσετε τη συσκευή, βγάλτε όλα τα συνδεδεμένα καλώδια.
- Όταν στήνετε τη συσκευή, βεβαιωθείτε ότι η πρίζα που χρησιμοποιείτε είναι εύκολα προσβάσιμη. Αν προκύψει κάποιο πρόβλημα ή δυσλειτουργία, κλείστε αμέσως τον διακόπτη τροφοδοσίας και αποσυνδέστε το βύσμα από την πρίζα. Ακόμη και όταν είναι κλειστός ο διακόπτης τροφοδοσίας, συνεχίζει να υπάρχει ρεύμα στη συσκευή σε ελάχιστη στάθμη. Όταν δεν χρησιμοποιείτε τη συσκευή για μεγάλη χρονική περίοδο, βεβαιωθείτε ότι αποσυνδέσατε το καλώδιο τροφοδοσίας από την πρίζα.

Συνδέσεις

- Πριν συνδέσετε τη συσκευή σε άλλες ηλεκτρονικές συσκευές, κλείστε την τροφοδοσία όλων των συσκευών.

Συντήρηση

- Όταν καθαρίζετε τη συσκευή, χρησιμοποιείτε μαλακό, στεγνό πανί. Μην χρησιμοποιείτε νέφτι, διαλυτικά, υγρά καθαρισμού ή χημικά εμποτισμένα πανιά.

Μεταχείριση

- Μην βάζετε το δάχτυλο ή το χέρι σας σε κάποιο άνοιγμα της συσκευής.
- Ποτέ μην τοποθετείτε χαρτί, μεταλλικό ή άλλο αντικείμενο στα ανοίγματα του πλαισίου. Αν υποψιαστείτε ότι έχουν εισχωρήσει ξένα σώματα στη συσκευή, κλείστε αμέσως την τροφοδοσία και αποσυνδέστε το καλώδιο τροφοδοσίας από την πρίζα. Πηγαίνετε το όργανο για επιθεώρηση στο service της εταιρίας μας.
- Μην αφήνετε το βάρος σας ή τοποθετείτε βαριά αντικείμενα επάνω στη συσκευή και μη χρησιμοποιείτε πολλή δύναμη στα κουμπιά, τους διακόπτες και τις υποδοχές.

2. ΕΙΣΑΓΩΓΗ

Συγχαρητήρια για την αγορά του MLH-101. Πλέον διαθέτετε ένα κορυφαίας ποιότητας επαγγελματικό DTV Headend. Για να αξιοποιήσετε στο έπακρο την αγορά σας, αφιερώστε λίγο χρόνο για να διαβάσετε προσεκτικά αυτό το εγχειρίδιο.

3. ΟΔΗΓΙΕΣ

3.1 - ΠΕΡΙΓΡΑΦΗ

Το MLH-101 είναι ένα πολύ ισχυρό mini Headend, ικανό να λάβει έως και τέσσερις (4) ανεξάρτητα HD σήματα και να τα μετατρέψει σε τέσσερις (4) x DVB-T/C RF κανάλια εξόδου.

Επιπλέον, υποστηρίζει την τεχνολογία "pool", που σημαίνει ότι ο χρήστης μπορεί να επιλέξει οποιοδήποτε πρόγραμμα από οποιαδήποτε από τις τέσσερις (4) εισόδους και να το αναθέσει σε οποιαδήποτε από τις τέσσερις (4) εξόδους RF παρέχοντας μεγάλη ευελιξία.

Ο ενσωματωμένος webserver του MLH-101 παρέχει ένα πολύ φιλικό περιβάλλον για τον χρήστη (user interface) καθώς και τη δυνατότητα απομακρυσμένου ή τοπικού ελέγχου της συσκευής μέσω LAN.

Το μικρό του μέγεθος και τα ισχυρά χαρακτηριστικά καθιστούν το MLH-101 την ιδανική λύση σε περιπτώσεις που απαιτείται διανομή HD τηλεοπτικών προγραμμάτων προερχόμενα π.χ. από δορυφορικούς δέκτες ή Blue Ray συσκευές, σε μια CATV εγκατάσταση χρησιμοποιώντας την τεχνολογία DVB-T/C.

3.2 - ΧΑΡΑΚΤΗΡΙΣΤΙΚΑ

- 4 x ανεξάρτητες εισοδοί HD
- Υποστήριξη HDCP v1.4
- 4 x έξοδοι RF DVB-T/C (ρυθμιζόμενες από το λογισμικό)
- Τεχνολογία "Pool"
- MER value >42dB
- Διπλά τροφοδοτικά με redundancy mode
- Προσαρμοσμένο NIT/SDT
- Τοπική ή απομακρυσμένη διαχείριση μέσω web server
- Πολύ φιλικό user interface
- Επιτοίχια εγκατάσταση ή σε Rack
- Εξαιρετικά συμπαγές μέγεθος
- Εγγύηση 5 ετών

3.2.1 - Λειτουργίες auto-reset & watchdog

Κατά τη διάρκεια της φυσιολογικής λειτουργίας του MLH-101, η κεντρική CPU παρακολουθεί όλα τα εσωτερικά υποσυστήματα για να εξασφαλίσει τη σωστή λειτουργία της συσκευής. Σε περίπτωση που προκύψει κάποιο πρόβλημα ή αστοχήσει κάποιο υποσύστημα, το MLH-101 αμέσως ξεκινά διαδικασίες επαναφοράς κάνοντας reset στο αντίστοιχο υποσύστημα ή και σε όλη τη μονάδα. Τέλος, οι watchdog timers εξασφαλίζουν ότι η συσκευή θα κάνει reset σε περίπτωση σφάλματος ή αστοχίας της CPU.

3.2.2 - Τεχνολογία «Pool»

Το MLH-101 υποστηρίζει τεχνολογία "pool" που σημαίνει ότι ο χρήστης μπορεί να διαλέξει οποιοδήποτε πρόγραμμα TV ή Radio από οποιαδήποτε είσοδο και να το αναθέσει σε οποιαδήποτε από τις τέσσερις (4) εξόδους, παρέχοντας μεγάλη ευελιξία.

3.2.3 - Συμβατό με DVB-T ή DVB-C

Ο χρήστης μπορεί να επιλέξει το πρότυπο διαμόρφωσης του MLH-101 από το λογισμικό, ανάμεσα σε DVB-T και DVB-C, χωρίς την ανάγκη για αλλαγή του firmware.

3.2.4 - Εξειδικευμένο NIT/SDT

Χρησιμοποιώντας το MLH-101 ο χρήστης μπορεί να δημιουργήσει εξειδικευμένους πίνακες NIT και SDT σύμφωνα με τις ανάγκες του.

3.2.5 - Διπλά τροφοδοτικά

Το MLH-101 τροφοδοτείται από ένα ή δύο εξωτερικά τροφοδοτικά +12VDC/2.5A. Σε περίπτωση που συνδέσουμε δύο εξωτερικά τροφοδοτικά τότε αυτά θα λειτουργήσουν σε redundancy mode. Έτσι, σε περίπτωση βλάβης ενός από τα δύο εξωτερικά τροφοδοτικά, η συσκευή θα συνεχίσει να λειτουργεί χωρίς διακοπή χρησιμοποιώντας το ένα από τα δύο.

3.3 – ΣΧΗΜΑΤΙΚΟ ΔΙΑΓΡΑΜΜΑ

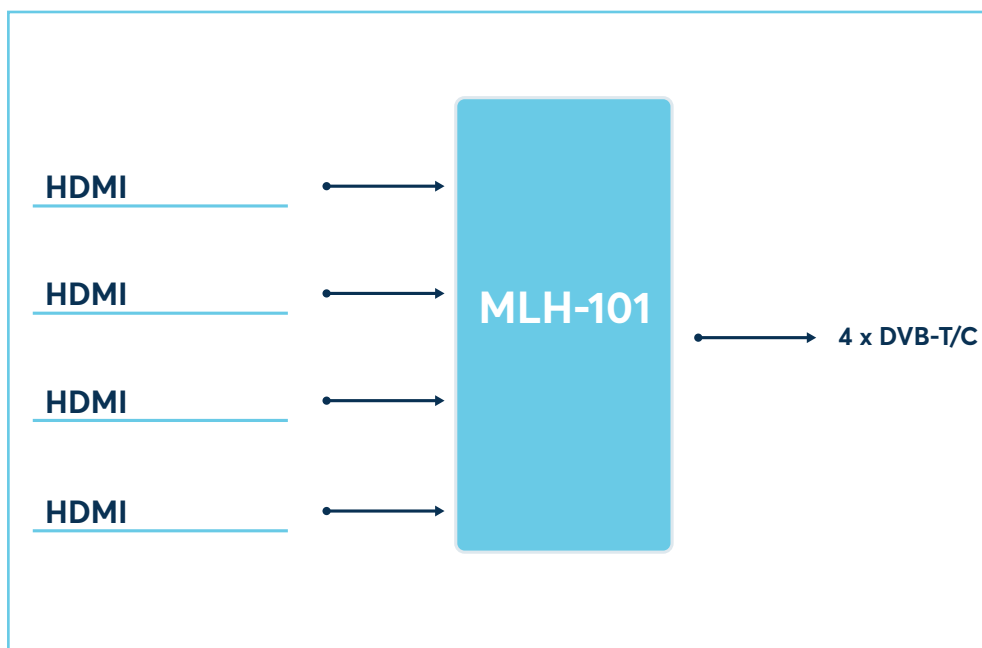

3.4 - ΣΧΕΔΙΑΓΡΑΜΜΑ

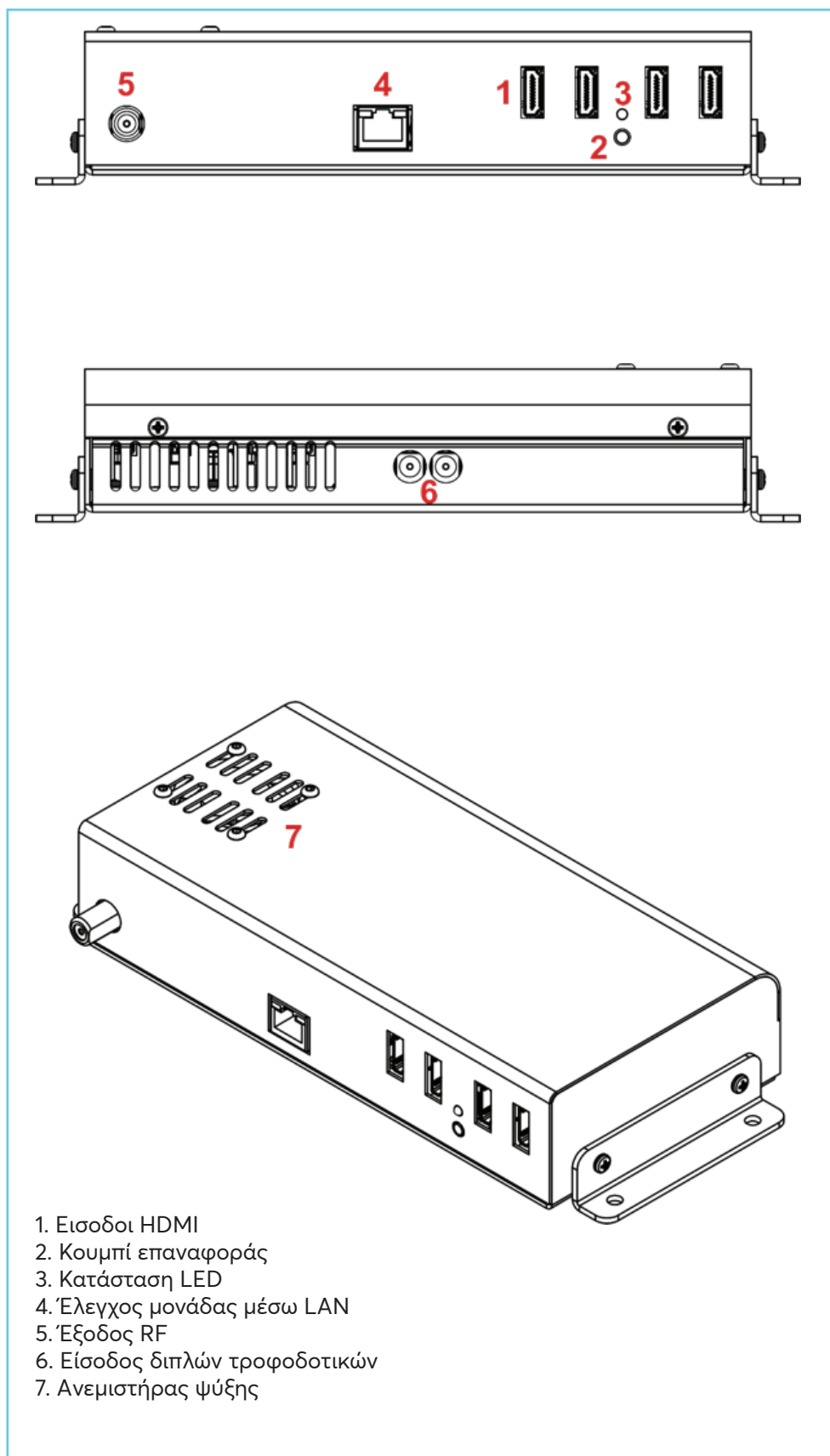

4. ΕΓΚΑΤΑΣΤΑΣΗ

4.1 - Γενικά

Το MLH-101 έχει ένα πολύ φιλικό περιβάλλον προγραμματισμού και επιτήρησης. Ο χρήστης αποκτά πρόσβαση στον ενσωματωμένο web server ανοίγοντας ένα Internet browser (π.χ. Firefox ή Chrome) και οδηγώντας τον στη διεύθυνση static IP: 192.168.1.205.

Τα εργοστασιακά username και password είναι τα εξής:

Όνομα χρήστη: admin
Κωδικός: 12345

4.2 – Ενσωματωμένος Webserver

Κατάσταση

4.2.1 - Σελίδα "General"

Κάθε φορά που ο χρήστης συνδέεται στη συσκευή, η σελίδα "General" (Σχήμα Νο 1) παρέχει την τρέχουσα γενική κατάσταση της συσκευής απεικονίζοντας διάφορες πληροφορίες.

| Status | | | | | | | |
|---------|--------|-----------|--------------|------------|---------------|---------------|-----|
| Inputs | Status | TS status | Service name | Service ID | Video bitrate | Audio bitrate | LCN |
| Input 1 | Idle | ● | Program 1 | 1 | 12000 | 192 | 1 |
| Input 2 | Idle | ● | Program 2 | 2 | 12000 | 192 | 2 |
| Input 3 | Idle | ● | Program 3 | 3 | 12000 | 192 | 3 |
| Input 4 | Idle | ● | Program 4 | 4 | 12000 | 192 | 4 |

| Outputs | Status | Frequency (MHz) | Constellation | Code rate | Guard interval | Channel bandwidth | Modulation |
|----------|---------|-----------------|---------------|-----------|----------------|-------------------|------------|
| Output 1 | Running | 474.00 | 64-QAM | 7/8 | 1/32 | 8 MHz | 8K |
| Output 2 | Running | 482.00 | 64-QAM | 7/8 | 1/32 | 8 MHz | 8K |
| Output 3 | Running | 490.00 | 64-QAM | 7/8 | 1/32 | 8 MHz | 8K |
| Output 4 | Running | 498.00 | 64-QAM | 7/8 | 1/32 | 8 MHz | 8K |

| System | Status |
|--------------------|----------------------|
| Multiplexer | OK |
| IP streamer | OK |
| Modulator mode | DVB-T |
| CPU temperature | 37.50 °C |
| Status code 1 | 00 00 00 00 |
| Status code 2 | 00 00 00 00 |
| System date & time | 2020-11-25, 10:21:33 |
| System uptime | 0d 0h 2m 58s |

• Σχήμα Νο 1

Status - Inputs 1...4

Σε αυτά τα πεδία ο χρήστης μπορεί να δει την κατάσταση της κάθε HD εισόδου π.χ.. αν το H.264 είναι ενεργό ή αν είναι σε αδράνεια, το Service name, το Service ID, τα Video/Audio PID και τα LCN.

Outputs – Διαμορφωτή 1...4

Σε αυτά τα πεδία ο χρήστης μπορεί να δει την κατάσταση όλων των εξόδων RF της συσκευής όπως η κατάσταση του διαμορφωτή, οι συχνότητες και επιλογές διαμόρφωσης των εξόδων RF κτλ.

System

Αυτή η ενότητα παρέχει γενικές πληροφορίες της συσκευής όπως εσωτερική κατάσταση όλων των υποσυστημάτων, θερμοκρασία CPU, καθώς και error codes για επίλυση προβλημάτων.

4.2.2 - Σελίδα "Program list"

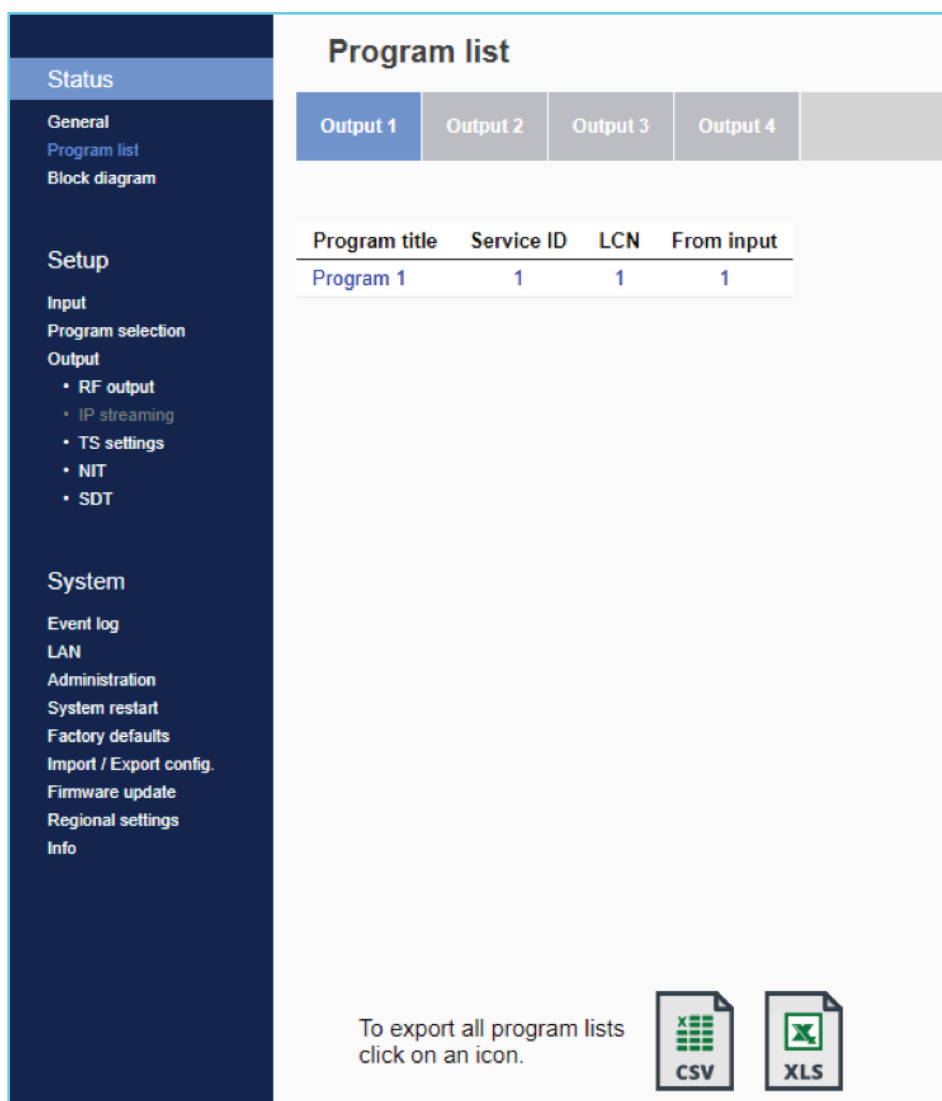

Στη σελίδα "Program list" (Σχήμα Νο 2) το MLH-101 παρέχει πληροφορίες όλων των προγραμμάτων που διανέμονται μέσω των τεσσάρων εξόδων

Program list

| Output 1 | Output 2 | Output 3 | Output 4 |
|-----------|----------|----------|----------|
| Program 1 | 1 | 1 | 1 |

To export all program lists click on an icon.

• Σχήμα Νο 2

Ταυτόχρονα, η συσκευή προσφέρει τη δυνατότητα να εξαχθεί ολόκληρη η λίστα καναλιών με τους ακόλουθους τύπους αρχείων:

- **Excel** – Όλη η λίστα προγραμμάτων εξαγεται σε μορφή .xlsx
- **CSV** – Όλη η λίστα προγραμμάτων εξαγεται σε μορφή .csv
- **M3U** – Όλη η λίστα προγραμμάτων εξαγεται σε .m3u

4.2.3 - Σελίδα "Block diagram"

Η σελίδα "Block diagram" (Σχήμα Νο 3) παρέχει μια γενική εικόνα της συσκευής, των υπομονάδων και της αρχιτεκτονικής προσφέροντας μια γραφική απεικόνιση.

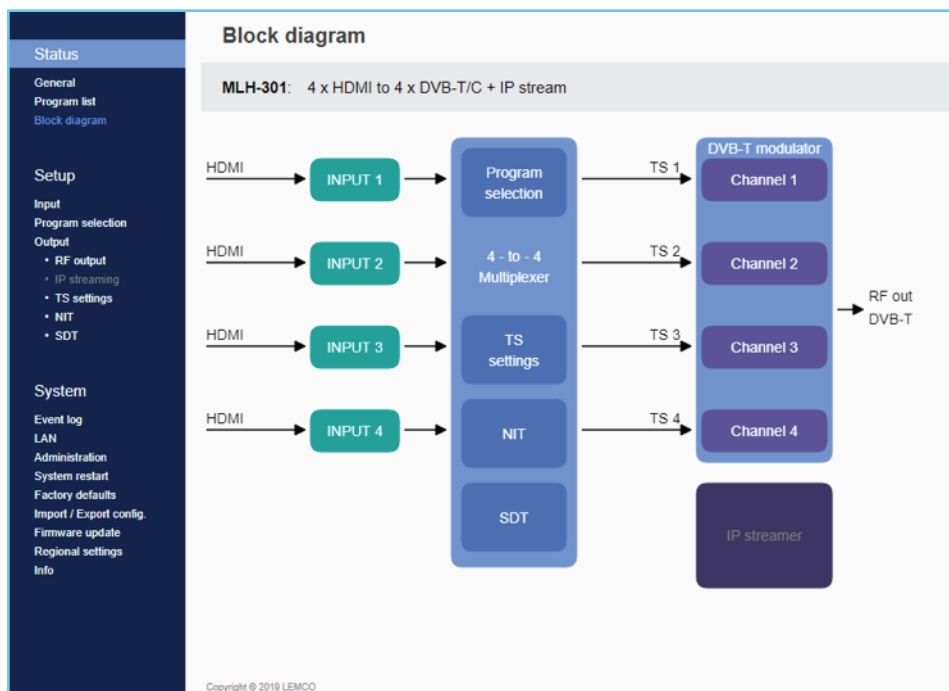

• Σχήμα Νο 3

Όλα τα εικονίδια είναι διαδραστικά ώστε να παρέχουν τη δυνατότητα στο χρήστη να μεταβεί απ' ευθείας στις αντίστοιχες σελίδες των εσωτερικών υπομονάδων της συσκευής.

Τα εικονίδια με γκρι απεικόνιση σηματοδοτούν ότι η αντίστοιχη υπομονάδα είναι απενεργοποιημένη.

Ρύθμιση

4.2.4 - Σελίδα "Input"

Στη σελίδα "Input" (Σχήμα Νο 4) ο χρήστης μπορεί να προγραμματίσει κάθε είσοδο ανεξάρτητα.

- Input: Enabled (dropdown)
- Service name: Program 1 (text input)
- Service ID: 1 (text input, range 1...65535)
- Output resolution: Auto (dropdown)
- Video bitrate: 12000 (dropdown) kbps
- Audio bitrate: 192 (dropdown) kbps
- Audio encoding: MPEG2 (dropdown)
- HDCP: Enabled (dropdown)
- LCN: 1 (text input, range 1...1023)
- PMT PID: 5100 (text input, range 31...8100)
- Video PID: 5102 (text input, range 31...8100)
- Audio PID: 5101 (text input, range 31...8100)

At the bottom of the settings section are 'Apply' and 'Refresh' buttons. Below this is the 'Encoder status' section, which shows:

- Encoder.....idle
- Encoder version.....0.00.69

Copyright © 2019 LEMCO

• Σχήμα Νο 4

Υπάρχουν τέσσερις (4) καρτέλες, μία για κάθε είσοδο του μηχανήματος. Για κάθε tuner εισόδου ο χρήστης χρειάζεται να ορίσει τα παρακάτω πεδία:

1. Input Enabled/Disabled - Ενεργοποίηση/απενεργοποίηση της συγκεκριμένης HD εισόδου
2. Service Name - Εισαγωγή του επιθυμητού service name
3. Service ID - Εισαγωγή του επιθυμητού service ID number
4. Video Bitrate - Εισαγωγή του επιθυμητού video bitrate (2000-19000 Kbps)
5. Audio Bitrate - Εισαγωγή του επιθυμητού audio bitrate (64,96,128,192,256,320 Kbps)
6. Audio encoding - Εισαγωγή του επιθυμητού audio encoding (AAC, AC3, MPEG2)
7. HDCP - Ενεργοποίηση/απενεργοποίηση του HDCP
8. LCN - Set the LCN number
9. PMT PID - Εισαγωγή του επιθυμητού PMT PID
10. Video PID - Εισαγωγή του επιθυμητού Video PID
11. Audio PID - Εισαγωγή του επιθυμητού Audio PID

Αφού έχουν οριστεί οι τιμές σε όλα τα πεδία, ο χρήστης πρέπει να πατήσει το κουμπί "Apply" για να ξεκινήσει η διαδικασία κλειδώματος.

Encoder status

Για κάθε είσοδο το MLH-101 παρέχει πληροφορίες όπως π.χ. αν είναι ενεργή ή σε αδράνεια.

4.2.5 - Σελίδα "Program Selection"

Στη σελίδα "Program Selection" (Σχήμα Νο 5) ο χρήστης μπορεί να επιλέξει οποιοδήποτε πρόγραμμα από οποιαδήποτε πηγή και να το αναθέσει σε οποιαδήποτε έξοδο μέσω της τεχνολογίας "pool".

Program selection

| Encoder | Service name | Service ID | LCN | Bandwidth (Kbps) | Output |
|---------|--------------|------------|-----|------------------|----------|
| 1 | Program 1 | 1 | 1 | 10228 | TS OUT 1 |
| 2 | Program 2 | 2 | 2 | 10155 | TS OUT 2 |
| 3 | Program 3 | 3 | 3 | 10197 | TS OUT 3 |
| 4 | Program 4 | 4 | 4 | 10242 | TS OUT 4 |

Buttons:

Status

| | Bitrate (Kbps) | | Peak detection | Payload |
|----------|----------------|---------|---------------------------------|---------|
| | Max. | Current | | |
| TS OUT 1 | 31668 | 10483 | <div style="width: 33%;"></div> | 33% |
| TS OUT 2 | 31668 | 10444 | <div style="width: 33%;"></div> | 33% |
| TS OUT 3 | 31668 | 10432 | <div style="width: 33%;"></div> | 33% |
| TS OUT 4 | 31668 | 10278 | <div style="width: 32%;"></div> | 32% |

Copyright © 2019 LEMCO

• Σχήμα Νο 5

Υπάρχουν τέσσερις (4) καρτέλες, μία για κάθε HD είσοδο.
Για κάθε πρόγραμμα το MLH-101 παρέχει τις ακόλουθες πληροφορίες:

- Service Name – που είναι το όνομα του προγράμματος
- Service ID – που είναι ο αριθμός Service ID του προγράμματος
- LCN No – που είναι ο LCN αριθμός καναλιού του προγράμματος
- Bandwidth – απεικονίζει το bitrate του προγράμματος

| Status | Program selection | | | | | |
|---|-------------------|--------------|------------|-----|------------------|--|
| | Encoder | Service name | Service ID | LCN | Bandwidth (Kbps) | Output |
| General Program list Block diagram Setup Input Program selection Output > RF output > IP streaming > TS settings | 1 | ARTE HD | 100 | 101 | 15000 | TS OUT 1 |
| | 2 | BBC World | 200 | 201 | 13000 | TS OUT 1 |
| | 3 | CNNi | 300 | 301 | 14500 | - |
| | 4 | TV5 | 400 | 401 | 15000 | TS OUT 1 TS OUT 2 TS OUT 3 TS OUT 4 |
| | 5 | Sky News | 500 | 501 | 15000 | TS OUT 3 |

• Σχήμα No 6

Χρησιμοποιώντας το αναδιπλούμενο μενού της στήλης "Output" (Σχήμα No 6) ο χρήστης μπορεί να αναθέσει οποιοδήποτε πρόγραμμα σε οποιαδήποτε από τις τέσσερις (4) εξόδους. Κάνοντας την ίδια διαδικασία για κάθε πρόγραμμα από όλες τις εισόδους ο χρήστης μπορεί να δημιουργήσει τέσσερα (4) δικά του multiplex στην έξοδο.

Προσοχή!

Ο αριθμός των προγραμμάτων που το MLH-101 μπορεί να διανείμει στις εξόδους του εξαρτάται από το συνολικό bitrate του κάθε προγράμματος.

Για παράδειγμα, αν επιλέξουμε τις παρακάτω ρυθμίσεις DVB-T για τους τέσσερις (4) διαμορφωτές στις εξόδους του MLH-101:

- Constellation: 64 QAM
- Guard Interval: 1/32
- Code rate: 7/8
- Bandwidth: 8 MHz

Σύμφωνα με το Παράρτημα Α θα έχουμε συνολικό bitrate εξόδου 31.67 Mbps / διαμορφωτή. Αυτό σημαίνει ότι μπορούμε να επιλέξουμε όσα προγράμματα θέλουμε αλλά το συνολικό bitrate δεν πρέπει να ξεπερνά τα 31.67 Mbps, ειδάλως μπορεί να εμφανιστούν artifacts στην εικόνα.

| Status | Bitrate (Kbps) | | Peak Detection | Payload |
|----------|----------------|---------|---------------------------------------|--|
| | Max. | Current | | |
| TS OUT 1 | 31668 | 31318 | ■ | 99% |
| TS OUT 2 | 31668 | 29908 | ■ | 94% |
| TS OUT 3 | 31668 | 33405 | ■ | 105% |
| TS OUT 4 | 31668 | 17834 | ■ | 56% |

• Σχήμα No 7

Η ενότητα κατάστασης (Σχήμα No 7) παρέχει μια γενική εκτίμηση για το τρέχον συνολικό bitrate ανά έξοδο (ανάλογα τα επιλεγμένα προγράμματα) συγκρίνοντάς το με το μέγιστο bitrate που έχει δυνατότητα η έξοδος να εξάγει.

Προτείνεται ο χρήστης να μη ξεπεράσει το 85% σε κάθε έξοδο, αφού πάντα το bitrate είναι μεταβλητό ανάλογα το περιεχόμενο.

Μηχανισμός εντοπισμού Peak

Όπως φαίνεται στο Σχήμα Νο 7 υπάρχει χρωματική ένδειξη του μηχανισμού εντοπισμού Peak για κάθε transport stream εξόδου. Αυτός ο μηχανισμός απεικονίζει αν προέκυψε υπερχειλίση στο bitrate εξόδου του διαμορφωτή με τα παρακάτω χρώματα:

- **Πράσινο** – Δεν έχει προκύψει υπερχειλίση
- **Κίτρινο** – Δεν έχει προκύψει υπερχειλίση αλλά το bitrate εισόδου είναι κοντά στο bitrate εξόδου
- **Κόκκινο** – Προέκυψε υπερχειλίση. Ο χρήστης πρέπει να μειώσει το bitrate εισόδου

4.2.6 - Σελίδα "Output"

Στη σελίδα "Output" (Σχήμα Νο 8) ο χρήστης μπορεί να ορίσει τη διαμόρφωση των τέσσερις (4) εξόδων του MLH-101.

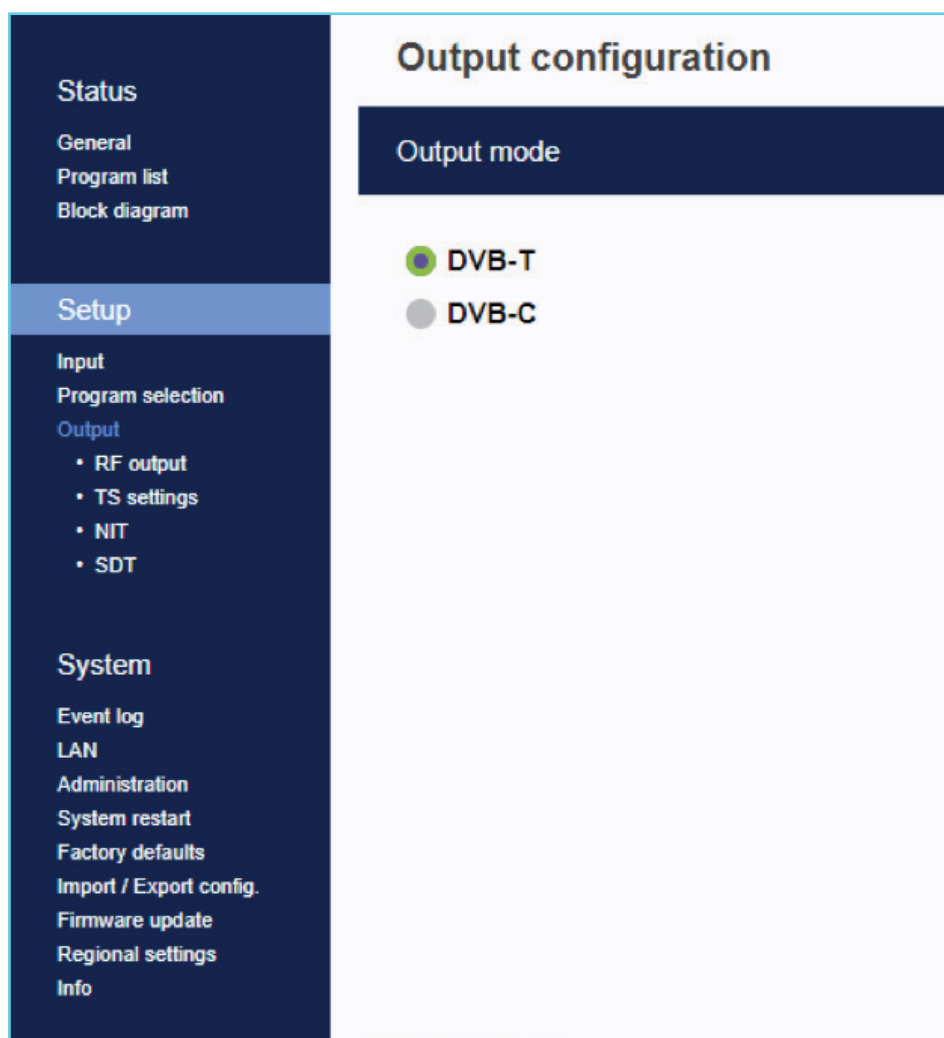

• Σχήμα Νο 8

DVB-T: 4 x διαμορφωτή που λειτουργούν σε πρότυπο DVB-T
DVB-C: 4 x διαμορφωτή που λειτουργούν σε πρότυπο DVB-C

4.2.7 - Σελίδα "RF Output"

Στη σελίδα "RF Output" (Σχήμα Νο 9) ο χρήστης μπορεί να ορίσει τις ρυθμίσεις εξόδου RF της συσκευής.

RF output configuration table:

| | Channel | Frequency (MHz) 110.00 - 300.00 | Constellation | Code rate | Guard interval | Channel bandwidth | Modulation | Enabled |
|----------|---------|------------------------------------|---------------|-----------|----------------|-------------------|------------|---------|
| Output 1 | 21 | 474.00 | 64-QAM | 7/8 | 1/32 | 8 MHz | 8K | ✓ |
| Output 2 | 22 | 482.00 | 64-QAM | 7/8 | 1/32 | 8 MHz | 8K | ✓ |
| Output 3 | 23 | 490.00 | 64-QAM | 7/8 | 1/32 | 8 MHz | 8K | ✓ |
| Output 4 | 24 | 498.00 | 64-QAM | 7/8 | 1/32 | 8 MHz | 8K | ✓ |

Below the table is an 'Apply' button.

Output level section:

min. max.

| | | |
|----------|-----------------------------------|------|
| Output 1 | <input type="range" value="100"/> | 100% |
| Output 2 | <input type="range" value="100"/> | 100% |
| Output 3 | <input type="range" value="100"/> | 100% |
| Output 4 | <input type="range" value="100"/> | 100% |

Below the sliders is an 'Apply output levels' button.

Status section:

| | Bitrate (Kbps) | | Peak detection | Payload |
|----------|----------------|---------|-----------------------------------|-----------------------------------|
| | Max. | Current | | |
| TS OUT 1 | 31668 | 18192 | <input type="range" value="57%"/> | <input type="range" value="57%"/> |
| TS OUT 2 | 31668 | 0 | <input type="range" value="0%"/> | <input type="range" value="0%"/> |
| TS OUT 3 | 31668 | 0 | <input type="range" value="0%"/> | <input type="range" value="0%"/> |
| TS OUT 4 | 31668 | 0 | <input type="range" value="0%"/> | <input type="range" value="0%"/> |

Below the status table is a 'Reset' button.

• Σχήμα Νο 9

Για κάθε διαμορφωτή σε DVB-T ο χρήστης μπορεί να ορίσει τις ακόλουθες παραμέτρους:

- Channel - Το κανάλι εξόδου για τον πρώτο διαμορφωτή *
- Frequency - Η συχνότητα εξόδου του πρώτου διαμορφωτή *
- Constellation - Το constellation του πρώτου διαμορφωτή *
- Code Rate - Το coder rate του πρώτου διαμορφωτή *
- Guard Interval - Το guard interval του πρώτου διαμορφωτή *
- Channel Bandwidth - Το channel bandwidth του πρώτου διαμορφωτή *
- Modulation - Ο τύπος διαμόρφωσης του πρώτου διαμορφωτή *
- Enable/Disable - Ενεργοποίηση ή απενεργοποίηση του τρέχοντος διαμορφωτή
- Output level - Ρύθμιση της στάθμης εξόδου για κάθε διαμορφωτή από 70 έως 90dBmV.

* Και οι τέσσερις (4) έξοδοι του MLH-101 λειτουργούν σε γειτονικά κανάλια εξόδου RF. Αυτό σημαίνει ότι ο χρήστης παραμετροποιεί μόνο τον πρώτο διαμορφωτή και οι υπόλοιποι τρεις διαμορφωτές παίρνουν τις ίδιες ρυθμίσεις και προγραμματίζονται αυτόματα σε παρακείμενα κανάλια.

Π.χ. εάν ο χρήστης ορίσει το CH21 σε UHF band στο διαμορφωτή Νο1 οι υπόλοιποι τρεις διαμορφωτές θα ρυθμιστούν αυτόματα στα CH22, CH23 και CH24, αντίστοιχα.

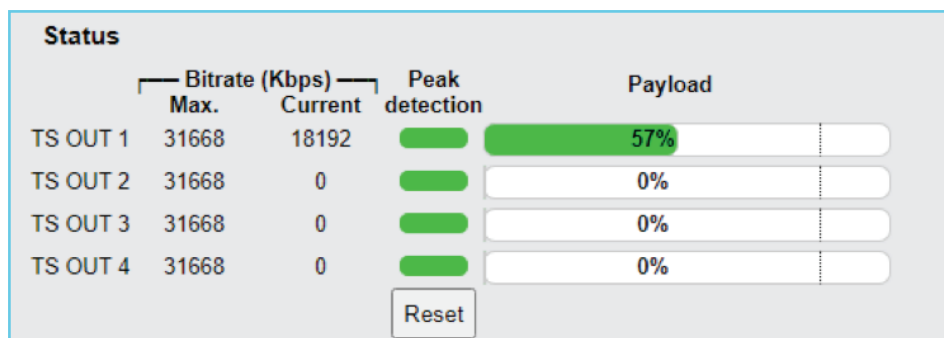

• Σχήμα No 10

Η ενότητα status (Σχήμα No 10) παρέχει μια γενική ιδέα για το τρέχον payload (ανάλογα τα επιλεγμένα προγράμματα) συγκρίνοντάς το με το μέγιστο payload εξόδου.

Προτείνεται ο χρήστης να μην υπερβεί το 85% για κάθε έξοδο, αφού πάντα το bitrate είναι μεταβλητό ανάλογα το περιεχόμενο.

4.2.8 - Σελίδα "TS settings"

Σε αυτή τη σελίδα (Σχήμα No 11) ο χρήστης μπορεί να ορίσει όλες τις ρυθμίσεις TS για τα multiplex των τεσσάρων (4) εξόδων της συσκευής.

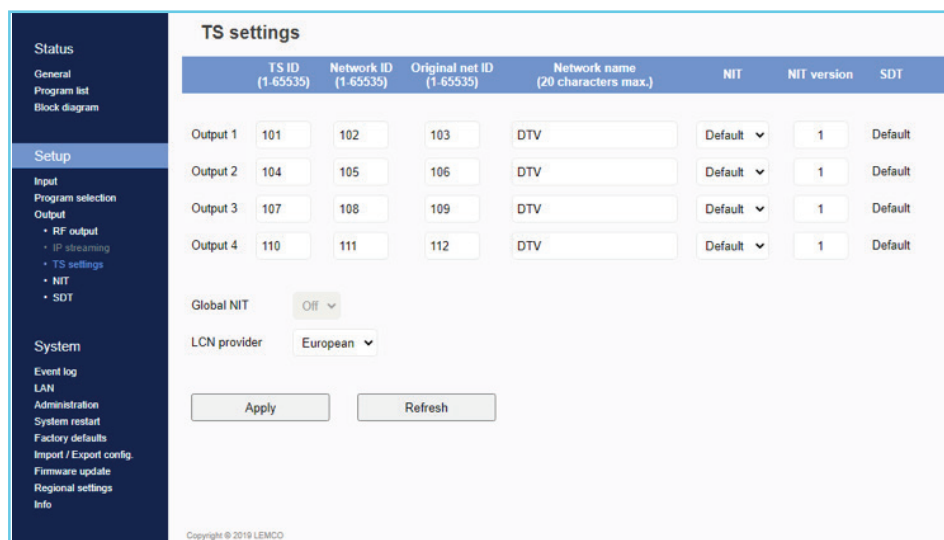

• Σχήμα No 11

Για κάθε έξοδο multiplex ο χρήστης μπορεί να στήσει τις παρακάτω ρυθμίσεις:

- TS ID: Το ID No του συγκεκριμένου multiplex. (1...65535)
- Net ID: Το Net ID No του συγκεκριμένου multiplex. (1...65535)
- Original Net ID: Το Orig. Net ID No του συγκεκριμένου multiplex. (1...65535)
- Network Name: Το network name του συγκεκριμένου multiplex
- NIT: Επιλέξτε μεταξύ Global, Default και Custom
- Έκδοση NIT: Επιλέξτε την έκδοση NIT
- Global NIT: Επιλέξτε την πηγή εισόδου του Global NIT. Σε αυτήν την περίπτωση το NIT θα είναι το ίδιο για όλες τις εξόδους.
- LCN provider: Επιλογή του κατάλληλου LCN provider (EACEM, ITC, Nordig, APN)

4.2.9 - Σελίδα "NIT"

Σε αυτήν την σελίδα (Σχήμα Νο 12), ο χρήστης μπορεί να δημιουργήσει ένα προσαρμοσμένο πίνακα NIT για καθεμία από τις τέσσερις (4) εξόδους της συσκευής. Επιπλέον, αυτή η ενότητα προσφέρει τη δυνατότητα εξαγωγής/εισαγωγής ενός πίνακα NIT.

| # | TSID | Orig. Net ID | Freq (MHz) | Bandwidth | Constellation | Transmission mode | Code rate | Guard interval | Private data | Services | | | | | |
|---|--------|--------------|------------|-----------|---------------|-------------------|-----------|----------------|--------------|----------|------|----|--|--|--|
| # | Svc ID | LCN | Type | Visible | Manage | | | | | | | | | | |
| 1 | 101 | 103 | 474.00 | 8 MHz | 64-QAM | 8K | 7/8 | 1/32 | 00000020 | 1 | 5001 | 01 | | | |
| 2 | 5010 | | | | | | | | | 2 | 5010 | 19 | | | |

• Σχήμα Νο 12

Για περισσότερες πληροφορίες σχετικά με τον τρόπο δημιουργίας ενός προσαρμοσμένου πίνακα NIT, ανατρέξτε στο έγγραφο "Lemco NIT creation guidelines.pdf" στον ιστότοπο της Lemco.

4.2.10 - Σελίδα "SDT"

Σε αυτήν την σελίδα (Σχήμα Νο 13), ο χρήστης μπορεί να δημιουργήσει ένα προσαρμοσμένο πίνακα SDT για καθεμία από τις τέσσερις (4) εξόδους της συσκευής. Επιπλέον, αυτή η ενότητα προσφέρει τη δυνατότητα εξαγωγής/εισαγωγής ενός πίνακα SDT.

| # | TSID | Orig. Net ID | Table type | Version | Services | | | | | | | |
|---|--------|--------------|---------------|----------|----------|------|----------------------|-----------|----|--|--|--|
| # | Svc ID | Service name | Provider name | Svc type | Manage | | | | | | | |
| 1 | 101 | 103 | Actual | 1 | 1 | 5001 | BBC World News Europ | SES ASTRA | 01 | | | |
| 2 | 5010 | | | | 2 | 5010 | INSIGHT TV HD | SES ASTRA | 19 | | | |

• Σχήμα Νο 13

Για περισσότερες πληροφορίες σχετικά με το πώς να δημιουργήσετε έναν προσαρμοσμένο πίνακα SDT, ανατρέξτε στο έγγραφο "Lemco SDT creation guidelines.pdf" στον ιστότοπο της Lemco.

Σύστημα

4.2.11 - Σελίδα "Event log"

Στη σελίδα "Event log" (Σχήμα Νο 14) το σύστημα καταγράφει όλα τα συμβάντα που συμβαίνουν στη συσκευή κατά τη λειτουργία της. Αυτά τα αρχεία καταγραφής χωρίζονται σε τρεις διαφορετικές κατηγορίες με βάση την προτεραιότητά τους, ως εξής:

- **High** Χρησιμοποιώντας το κόκκινο χρώμα, το σύστημα καταγράφει τα συμβάντα υψηλής προτεραιότητας.
- **Medium** Χρησιμοποιώντας το πορτοκαλί χρώμα, το σύστημα καταγράφει τα συμβάντα μεσαίας προτεραιότητας.
- **Low** - Χρησιμοποιώντας το κίτρινο χρώμα, το σύστημα καταγράφει τα συμβάντα χαμηλής προτεραιότητας.

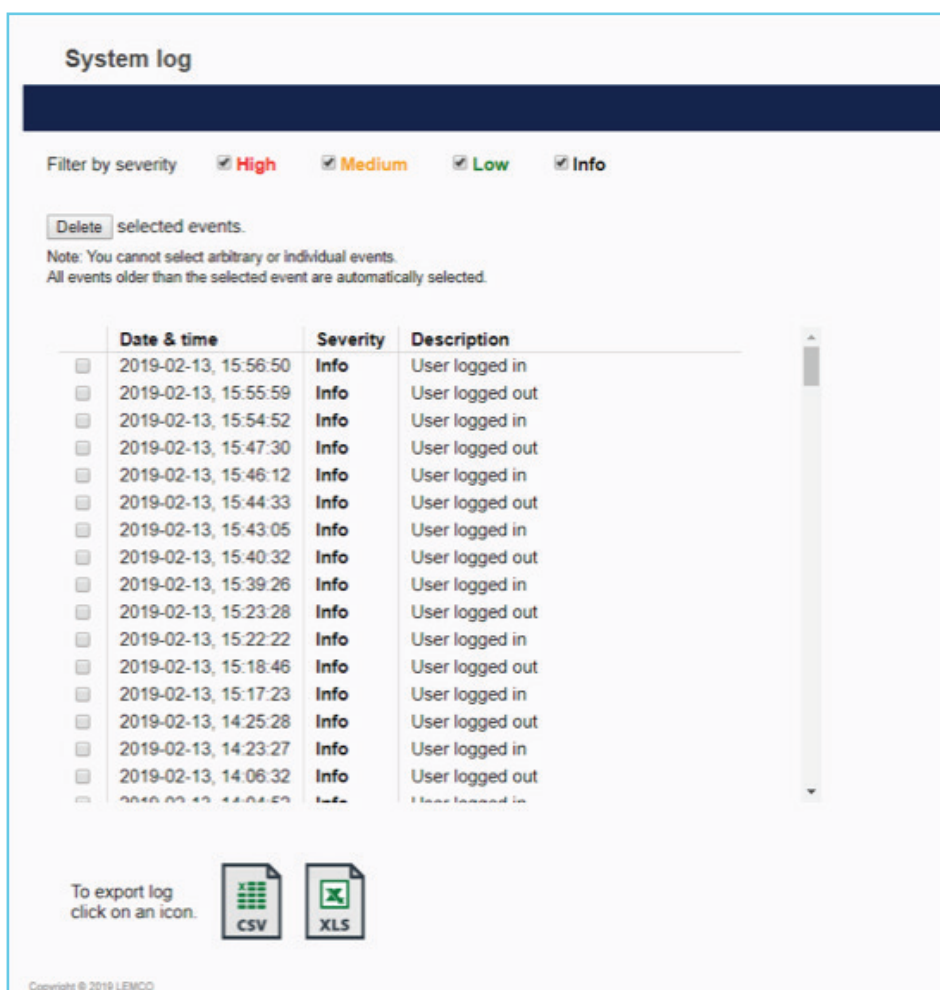

• Σχήμα Νο 14

Ο χρήστης έχει τη δυνατότητα να επιλέξει το είδος των συμβάντων που θα εμφανίζονται και η συσκευή του δίνει την δυνατότητα να εξάγει αυτά τα αρχεία καταγραφής ως εξής:

- **Excel** - Όλη η λίστα προγραμμάτων εξάγεται σε μορφή .xlsx
- **CSV** - Όλη η λίστα προγραμμάτων εξάγεται σε μορφή .csv

4.2.12 - Σελίδα "LAN"

Στη σελίδα "LAN" (Σχήμα 15) ο χρήστης μπορεί να ρυθμίσει όλες τις παραμέτρους ελέγχου του LAN της συσκευής ως εξής:

• Σχήμα No 15

- DHCP – Ενεργοποίηση ή απενεργοποίηση DHCP
- IP address: Ορισμός μίας static IP διεύθυνσης για έλεγχο της συσκευής
- Subnet mask: Ορισμός συγκεκριμένου Subnet mask
- Gateway: Ορισμός της IP διεύθυνσης του gateway
- Primary DNS: Ορισμός της IP διεύθυνσης του πρωτεύοντος DNS
- Secondary DNS: Ορισμός της IP διεύθυνσης του δευτερεύοντος DNS
- Port: Ορισμός του port ελέγχου
- MAC address: Εμφάνιση της MAC διεύθυνσης για έλεγχο μέσω LAN

4.2.13 - Σελίδα "Administration"

Στην ενότητα "Administration" (Σχήμα Νο 16) ο χρήστης μπορεί να αλλάξει τον προεπιλεγμένο κωδικό πρόσβασης του web server.

Administration

Enter a new username and password in the fields below:

New username

New password

Confirm new password

Keep username & password after applying factory defaults

Apply

Copyright © 2019 LEMCO

• Σχήμα Νο 16

Προσοχή!

• Σε περίπτωση ενεργοποίησης της διαδικασίας επαναφοράς εργοστασιακών ρυθμίσεων, το όνομα χρήστη και ο κωδικός πρόσβασης θα επαναφερθούν και αυτά εκτός εάν επιλέξουμε τη "Διατήρηση ονόματος χρήστη και κωδικού πρόσβασης μετά την εφαρμογή των εργοστασιακών προεπιλογών".

4.2.14 - Σελίδα "System restart"

Στην σελίδα "System restart" (Σχήμα Νο 17) ο χρήστης μπορεί να επανεκκινήσει τη συσκευή.

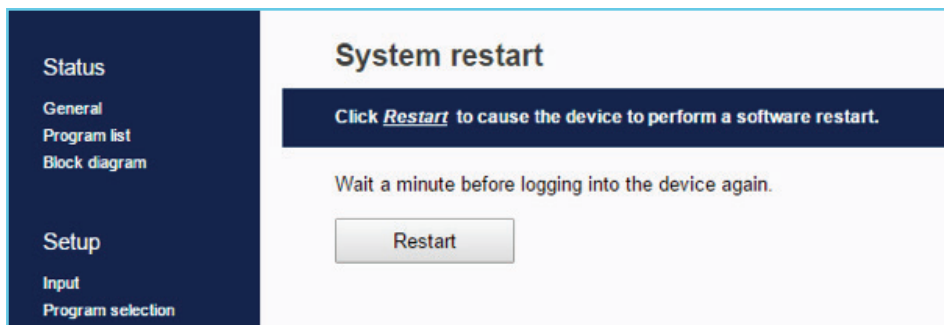

• Σχήμα Νο 17

4.2.15 - Σελίδα "Factory default"

Στην σελίδα "Factory default" (Σχήμα Νο 18) ο χρήστης μπορεί να ενεργοποιήσει τη διαδικασία επαναφοράς εργοστασιακών ρυθμίσεων στη συσκευή και να επιλέξει εάν τα αρχεία καταγραφής συμβάντων θα διαγραφούν ή όχι.

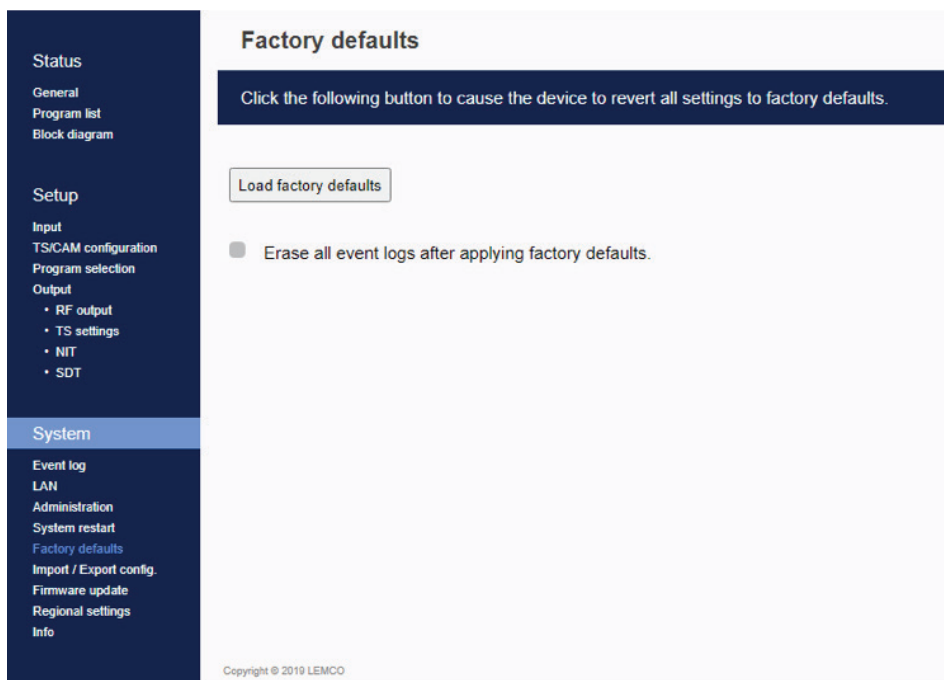

• Σχήμα Νο 18

4.2.16 - Σελίδα "Import/Export Config"

Στην σελίδα "Import/Export Config" (Σχήμα Νο 19) ο χρήστης μπορεί να κάνει τα εξής:

- 1. Export: Αποθήκευση όλων των ρυθμίσεων σε ένα αρχείο
- 2. Import: Εισαγωγή (upload) ενός αποθηκευμένου αρχείου ρυθμίσεων

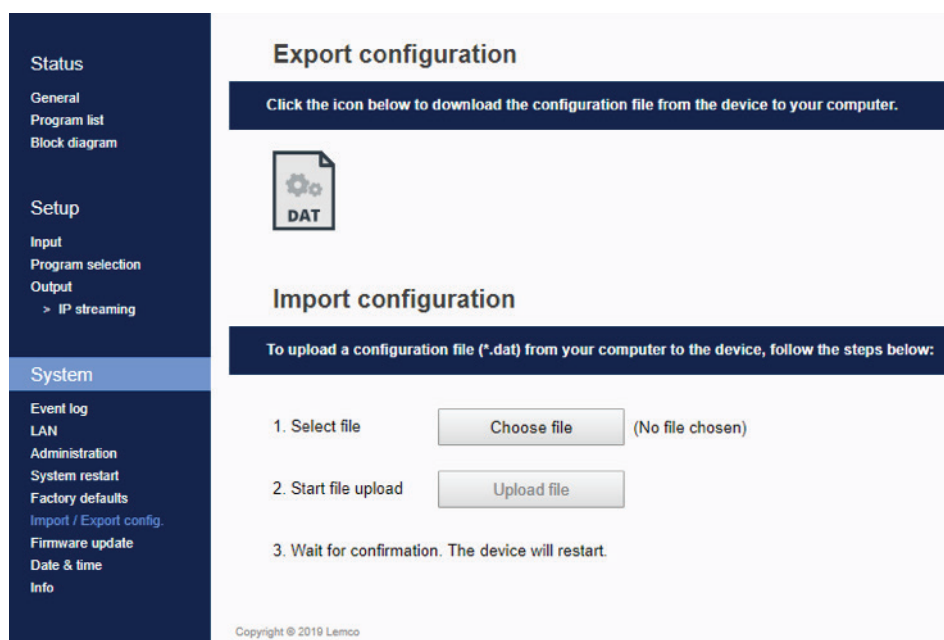

• Σχήμα Νο 19

4.2.17 - Σελίδα "Firmware update"

Στην σελίδα "Firmware update" (Σχήμα Νο 20) ο χρήστης μπορεί να ελέγξει αν υπάρχει νέα έκδοση λογισμικού και να προβεί σε αναβάθμιση του λογισμικού της συσκευής.

Προσοχή!

Για την παραπάνω διαδικασία απαιτείται πρόσβαση στο Internet.

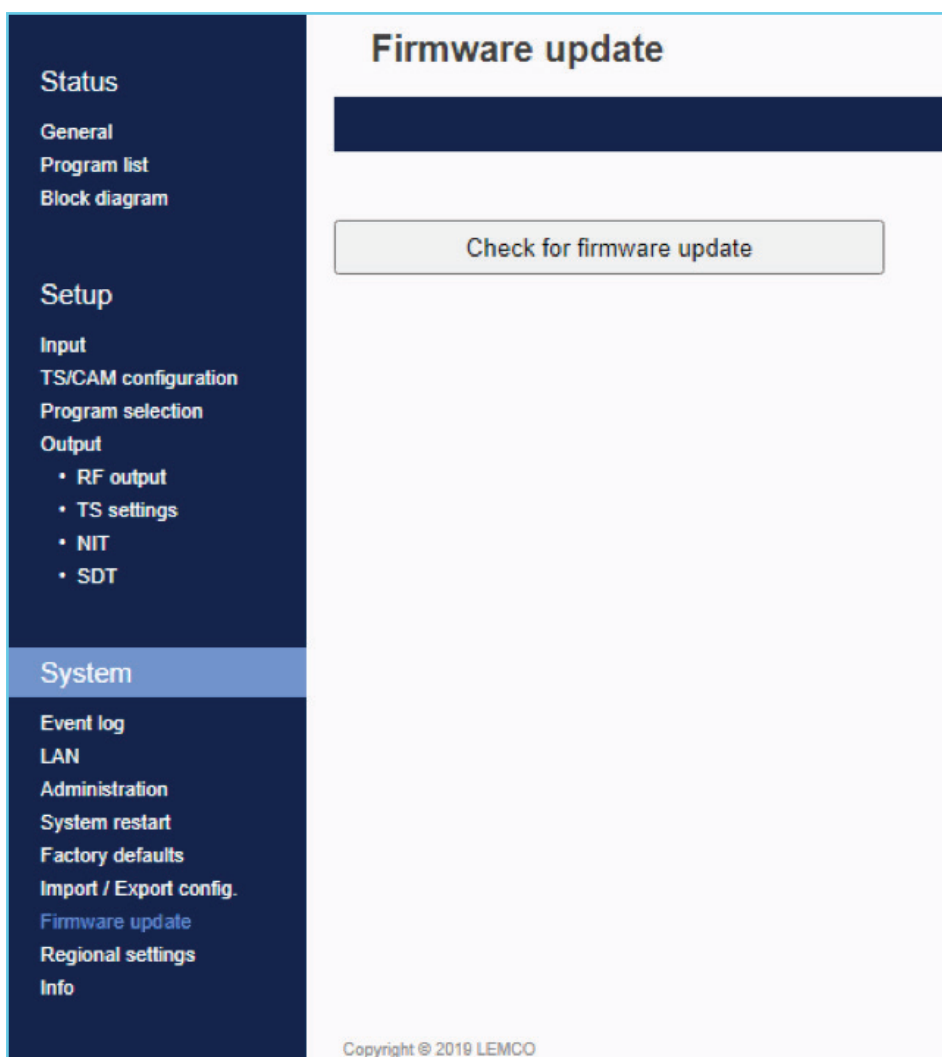

• Σχήμα Νο 20

4.2.18 - Σελίδα "Date & Time"

Στην σελίδα "Date & Time" (Σχήμα No 21) ο χρήστης μπορεί να επιλέξει τον διακομιστή NTP προκειμένου η συσκευή να λάβει αυτόματα την ημερομηνία και την ώρα καθώς και να ορίσει τη ζώνη ώρας της χώρας του και της περιοχής του.

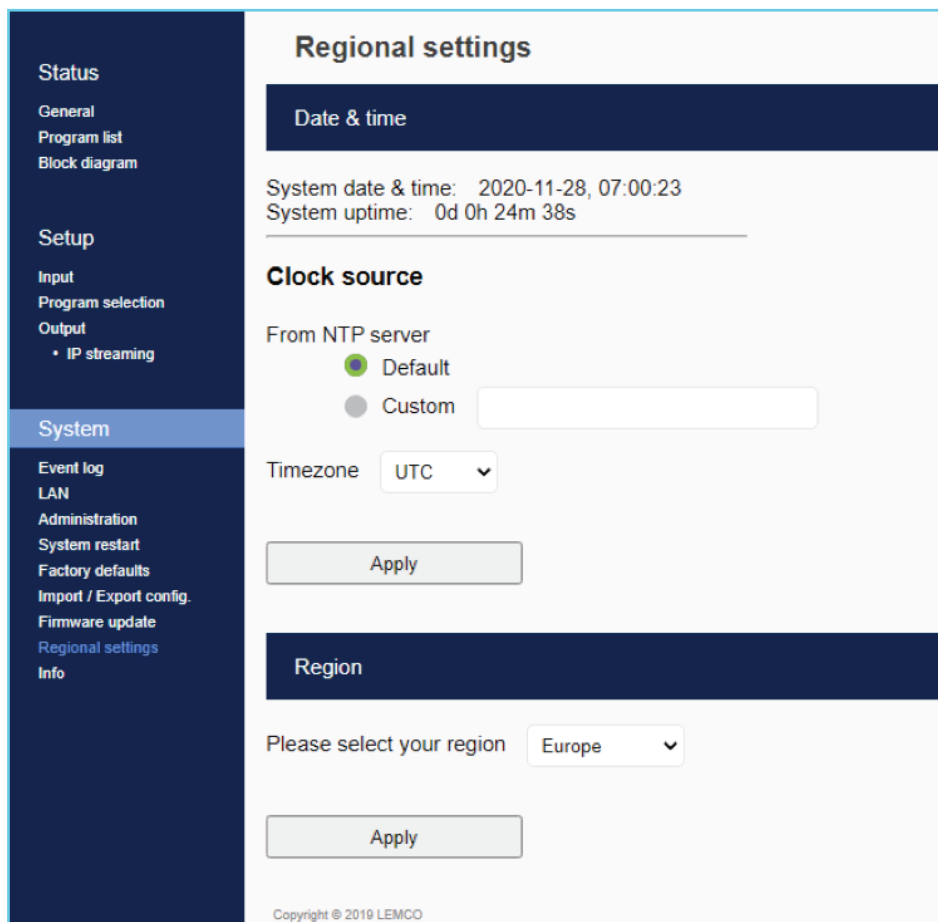

• Σχήμα No 21

4.2.19 - Σελίδα "Info"

Στην σελίδα "Info" (Σχήμα Νο 22) ο χρήστης μπορεί να δει τον σειριακό αριθμό της συσκευής καθώς και τις εκδόσεις λογισμικού, υλισμικού κτλ..

| Info | |
|-----------------------------------|-------------------|
| Hardware and Firmware information | |
| Serial number | 3333333333 |
| Firmware version | 1.198 |
| Platform HW version | 04040B0205550087 |
| Platform FW version | 0E66000000 |
| CI stack HW version | 1.0.25 - |
| CI stack FW version | 1.0.84 |
| VHDL version | 11.18 |
| Controller MAC address | 04:91:62:12:ea:95 |

Copyright © 2019 LEMCO

• Σχήμα Νο 22

5. ΤΕΧΝΙΚΕΣ ΠΡΟΔΙΑΓΡΑΦΕΣ

Προδιαγραφές Εισόδου

HD Input

| | |
|-------------------|---------------------------------|
| Type | 4 x HD inputs |
| Video coding | MPEG-4 AVC / H.264 |
| Profile | High profile 4.0 |
| Input resolution | Up to 1920 x 1080 - 50/60 p & i |
| Output resolution | Up to 1920 x 1080 - 30p |
| HDCP support | Yes, v1.4 |

Audio

| | |
|----------------|---------------------------------|
| Audio | HD |
| Standard | MPEG-1 Layer II |
| Audio Bit Rate | 64, 96, 128, 192, 256, 320 Kbps |
| Format | MPEG2, AAC, AC3 |

H.264 encoder

| | |
|-------------------------|--------------------------|
| Standard | MPEG-4 AVC / H.264 |
| Bit Rate | 1 – 19 Mbps adjustable |
| Configurable Parameters | Service Name, Service ID |
| LCN processing | Yes |

Προδιαγραφές Εξόδου

DVB-T

| | |
|----------------|-------------------------|
| Bandwidth | 5, 6, 7, 8 MHz |
| Mode | 2K, 8K |
| Constellation | QPSK, 16QAM, 64QAM |
| Guard Interval | 1/4, 1/8, 1/16, 1/32 |
| Code Rate | 1/2, 2/3, 3/4, 5/6, 7/8 |

DVB-C

| | |
|---------------|-------------------------------------|
| Bandwidth | 5, 6, 7, 8 MHz |
| Mode | 2K, 8K |
| Constellation | 16QAM, 32QAM, 64QAM, 128QAM, 256QAM |
| Symbol Rate | 1-7.2 Ms/s |

RF Output

| | |
|--------------------------|---------------------------------|
| Type | 4 x RF out in adjacent channels |
| Output Frequencies | 110...950MHz (1 Hz step) |
| Output Level | 90dBμV |
| Connector | 75Ω - F, female |
| Output Attenuator | 0...-20dB |
| MER | >42dB |
| Output loop-through loss | <1dB |

Transport Stream Processing

| | |
|------------------------|----------------------------------|
| Services | User selection by service names |
| Automatic Regeneration | PAT, CAT, SDT, PMTs, EITs tables |
| NIT/SDT | Pass-through, Custom, Automatic |
| PCR | re-stamping |
| LCN support | Yes |

Έλεγχος συσκευής

| | |
|-----------------------|---|
| Ethernet webserver | Yes, embedded webserver |
| Speed | 10/100 Mbps |
| Connector | RJ45 |
| Browser compatibility | Chrome, Firefox, Safari, Opera, Edge etc. (Must support HTML v5.0) |

Γενικά

| | |
|--------------------------|-------------------|
| Power Supply | 2 x +12VDC |
| Power supply consumption | 2A max. |
| Operating Temperature | 0 °C to 40 °C |
| Storage Temperature | -10 °C to +70 °C |
| Humidity | Up to 90% |
| Dimensions | 235 x 115 x 48 mm |
| Weight | 0.45 Kg |

6. ΔΙΑΣΤΑΣΕΙΣ

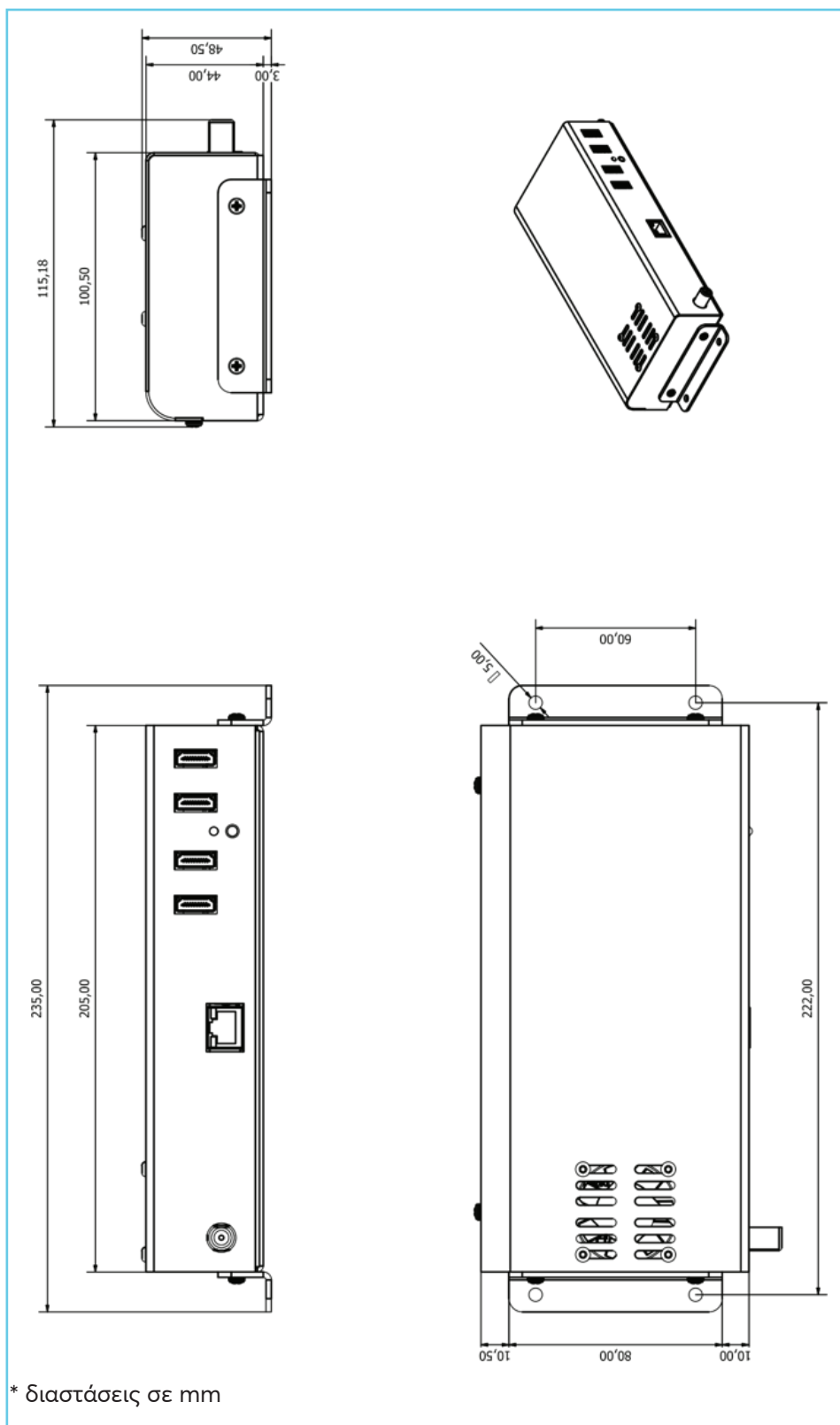

7. ΟΡΟΙ & ΠΡΟΫΠΟΘΕΣΕΙΣ ΕΓΓΥΗΣΗΣ

Η Lemco παρέχει εγγύηση για τα προϊόντα της υπό τους ακόλουθους όρους και προϋποθέσεις:

1. Προϊόντα που καλύπτονται από την εγγύηση Lemco

Τα προϊόντα που καλύπτονται από την πολιτική εγγύησης της Lemco είναι προϊόντα που παράγονται αποκλειστικά από τη Lemco και φέρουν ετικέτα με το λογότυπο Lemco, καθώς και προϊόντα που πωλούνται από τη Lemco και φέρουν ετικέτα με το λογότυπο Lemco Addons. Κανένα προϊόν τρίτων ή μέρος τέτοιων προϊόντων δεν καλύπτεται από την πολιτική εγγύησης της Lemco. Η Lemco δεν φέρει ευθύνη για προϊόντα τρίτων που πωλούνται μαζί με προϊόντα Lemco. Τέτοια προϊόντα τρίτων καλύπτονται από την πολιτική εγγύησης του κατασκευαστή τους. Η εγγύηση της Lemco δεν καλύπτει τυχόν αξεσουάρ ή/και αναλώσιμα που συνοδεύουν τα προϊόντα της (π.χ. καλώδια, μπαταρίες, τηλεχειριστήρια κ.λπ.).

2. Ευθύνη

Η Lemco δεν φέρει καμία ευθύνη για απώλεια κέρδους, απώλεια σχετικού προϊόντος, απώλεια υπεραξίας ή άλλο κόστος που προκύπτει από οποιαδήποτε δυσλειτουργία του εν λόγω προϊόντος πριν και μετά την ολοκλήρωση των επισκευών για την επιστροφή του προϊόντος στην κανονική του λειτουργία.

3. Ρήτρες

Ο εξοπλισμός που επισκευάζεται εντός εγγύησης θα καλύπτεται από εγγύηση μέχρι το τέλος της αρχικής περιόδου εγγύησης - συμπεριλαμβανομένων τυχόν ανταλλακτικών που έχουν αντικατασταθεί.

4. Κατάσταση των προϊόντων

Η εγγύηση καλύπτει ελαττωματικά προϊόντα. Τα ελαττωματικά προϊόντα είναι προϊόντα ακατάλληλα για σωστή χρήση λόγω ελαττώματος που υπήρχε ήδη κατά τη στιγμή της αγοράς τους. Οποιοδήποτε ελάττωμα αποδίδεται σε κανονική φθορά ή ακατάλληλη χρήση από τον πελάτη δεν συνιστά το εμπόρευμα ελαττωματικό και δεν καλύπτεται από τους όρους της εγγύησης ελαττωματικού εμπορεύματος.

Εναπόκειται στην απόλυτη διακριτική ευχέρεια της Lemco να καθορίσει εάν το ελάττωμα του προϊόντος οφείλεται σε κακή χρήση από τον πελάτη ή σε ελάττωμα που υπήρχε ήδη κατά τη στιγμή της αγοράς.

5. Η εγγύηση δεν καλύπτει κανένα πρόβλημα που προκύπτει από:

- Μηχανικές ή ηλεκτρικές βλάβες που οφείλονται σε λανθασμένη εγκατάσταση, προγραμματισμός, χρήση ή άλλες δραστηριότητες που δεν συνάδουν με το εγχειρίδιο λειτουργίας ή έρχονται σε αντίθεση με τις τεχνικές προδιαγραφές που επισυνάπτονται στη συσκευή.
- Ζημιές που προκαλούνται από Θεομηνίες, πλημμύρες, πυρκαγιές, κεραυνούς, ηλεκτροστατική εκφόρτιση, θερμότητα, υγρασία πέρα από τις προδιαγραφές του προϊόντος, ατύχημα, κατάχρηση, παραμέληση ή άλλες φυσικές καταστροφές, πόλεμοι, απροσδόκητα γεγονότα, ακατάλληλη τάση, ελαττωματικά υλικά τροφοδοσίας ή άλλους εξωτερικούς παράγοντες.
- Συσκευές που έχει παραβιαστεί από τον δικαιούχο της Εγγύησης ή οποιοδήποτε άλλο πρόσωπο με οποιονδήποτε τρόπο, συμπεριλαμβανομένης της αναδιαμόρφωσης, της επισκευής, των εσκεμμένων κατασκευαστικών παραλλαγών, των τροποποιήσεων και των προσαρμογών.
- Συσκευές με τους σειριακούς αριθμούς ή/και τις σφραγίδες του Εγγυητή κατεστραμμένες ή δυσανάγνωστες.
- Τις δραστηριότητες που καθορίζονται στο εγχειρίδιο λειτουργίας, οι οποίες παραμένουν αποκλειστική ευθύνη του Πελάτη με τη δική του ιδιότητα και με δικά του έξοδα.
- Ελαττώματα που προκύπτουν από τη χρήση ακατάλληλων ή μη γνήσιων υλικών.
- Ζημιές που οφείλονται σε υπαιτιότητα του χρήστη ή έλλειψη γνώσης.
- Ελαττωματική λειτουργία της συσκευής που προκαλείται από διένεξη ή ασυμβατότητα μεταξύ εφαρμογών λογισμικού που είναι εγκατεστημένες στη κατεστραμμένη συσκευή ή στον εξοπλισμό, με τον οποίο η συσκευή συνεργάζεται μόνιμα σύμφωνα με τον σκοπό της συσκευής.

6. Διάρκεια της εγγύησης

Η Lemco εγγυάται για τα προϊόντα της που φέρουν το λογότυπο «Lemco» για περίοδο πέντε (5) ετών μετά την αγορά τους.

Η Lemco εγγυάται για τα προϊόντα της που φέρουν το λογότυπο «Lemco Addons» για περίοδο δύο (2) ετών μετά την αγορά τους.

Για όλη τη διάρκεια της περιόδου εγγύησης, και εφόσον το προϊόν πληροί τις απαιτήσεις εγγύησης σύμφωνα με την παράγραφο Νο 4 παραπάνω, η Lemco υποχρεούται να επισκευάσει ή να ανταλλάξει το προϊόν χωρίς κόστος για τον πελάτη.

7. Αξιώσεις εγγύησης

Οι αξιώσεις υπό την εγγύηση πρέπει να αναφέρονται και τα υλικά να επιστραφούν στη Lemco εντός 30 ημερών από την ημερομηνία εντοπισμού και θα πρέπει να αναφέρονται οι ακόλουθες πληροφορίες μέσω της διαδικασίας RMA που μπορείτε να βρείτε στο www.lemco.gr (ενδέχεται να ζητηθούν πρόσθετες πληροφορίες):

- Στοιχεία για τα ελαττωματικά Προϊόντα και λεπτομέρειες άλλων χρησιμοποιημένων εξαρτημάτων.
- Ημερομηνία εγκατάστασης, ημερομηνία τιμολογίου.
- Αναλυτική περιγραφή του προβλήματος, αριθμός και %, ημερομηνία και κωδικοί ελαττωμάτων.
- Ώρες λειτουργίας εξοπλισμού.
- Φωτογραφίες (και βίντεο αν είναι δυνατόν) ελαττωματικού προϊόντος.

Η Lemco δεν φέρει καμία ευθύνη για τη μεταφορά των προϊόντων στις εγκαταστάσεις της ή/και πίσω στις εγκαταστάσεις του πελάτη. Ο πελάτης είναι αποκλειστικά υπεύθυνος για την ασφαλή μεταφορά των προϊόντων του στις εγκαταστάσεις της Lemco.

Μετά την παραλαβή του προϊόντος, το Τμήμα Εξυπηρέτησης της Lemco θα εξετάσει εάν το προϊόν καλύπτεται από εγγύηση και θα ενημερώσει τον πελάτη αντίστοιχα. Η Lemco αναλαμβάνει την υποχρέωση να ενημερώσει τον πελάτη εντός είκοσι τεσσάρων [24] ωρών από την παράδοση του προϊόντος στη Lemco.

Εάν το προϊόν καλύπτεται από εγγύηση, η Lemco θα το επισκευάσει ή θα το αντικαταστήσει και θα το στείλει πίσω στον πελάτη εντός 15 εργάσιμων ημερών από την παραλαβή του προϊόντος (ανάλογα με τη συνολική κατάσταση του προϊόντος) χωρίς κόστος επισκευής για τον πελάτη.

Η Lemco μπορεί να χρεώσει τον Πελάτη για επιστρεφόμενα Προϊόντα που δεν διαπιστώθηκε ότι είναι ελαττωματικά ή μη συμμορφούμενα, επιπλέον των εξόδων αποστολής, δοκιμών και διαχείρισης που σχετίζονται με αυτά.

8. Αρμόδια Δικαστήρια – Δικαιοδοσία

Οι παρόντες όροι εγγύησης ερμηνεύονται σύμφωνα με το ελληνικό δίκαιο και τα Δικαστήρια των Αθηνών έχουν αποκλειστική δικαιοδοσία για οποιαδήποτε διαφορά προκύψει από ή σε σχέση με τους παρόντες όρους εγγύησης. Η Lemco διατηρεί το δικαίωμα να αρνηθεί την παροχή οποιασδήποτε υπηρεσίας Εγγύησης, εάν αυτό θα οδηγήσει σε παραβίαση της ισχύουσας νομοθεσίας.

8. ΠΡΟΕΙΔΟΠΟΙΗΣΕΙΣ

Το παρόν κείμενο περιέχει πληροφορίες για ένα προϊόν της εταιρίας Lemco. Η εταιρία Lemco διατηρεί το δικαίωμα να τροποποιήσει το κείμενο, τα σχεδιαγράμματα ή/και τις προδιαγραφές του προϊόντος οποιαδήποτε στιγμή και χωρίς καμία απολύτως προειδοποίηση.

ΠΑΡΑΡΤΗΜΑ Α

DVB-T bitrates (Mbit/s) for 8 MHz bandwidth (non-hierarchical systems)

| Modulation | Coding Rate | Guard Interval | | | |
|------------|-------------|----------------|--------|--------|--------|
| | | 1/4 | 1/8 | 1/16 | 1/32 |
| QPSK | 1/2 | 4.976 | 5.529 | 5.855 | 6.032 |
| | 2/3 | 6.635 | 7.373 | 7.806 | 8.043 |
| | 3/4 | 7.465 | 8.294 | 8.782 | 9.048 |
| | 5/6 | 8.294 | 9.216 | 9.758 | 10.053 |
| | 7/8 | 8.709 | 9.676 | 10.246 | 10.556 |
| 16-QAM | 1/2 | 9.953 | 11.059 | 11.709 | 12.064 |
| | 2/3 | 13.271 | 14.745 | 15.612 | 16.086 |
| | 3/4 | 14.929 | 16.588 | 17.564 | 18.096 |
| | 5/6 | 16.588 | 18.431 | 19.516 | 20.107 |
| | 7/8 | 17.418 | 19.353 | 20.491 | 21.112 |
| 64-QAM | 1/2 | 14.929 | 16.588 | 17.564 | 18.096 |
| | 2/3 | 19.906 | 22.118 | 23.419 | 24.128 |
| | 3/4 | 22.394 | 24.882 | 26.346 | 27.144 |
| | 5/6 | 24.882 | 27.647 | 29.273 | 30.160 |
| | 7/8 | 26.126 | 29.029 | 30.737 | 31.668 |

DVB-T bitrates (Mbit/s) for **7 MHz** bandwidth (non-hierarchical systems)

| Modulation | Coding Rate | Guard Interval | | | |
|------------|-------------|----------------|--------|--------|--------|
| | | 1/4 | 1/8 | 1/16 | 1/32 |
| QPSK | 1/2 | 4.354 | 4.838 | 5.123 | 5.278 |
| | 2/3 | 5.806 | 6.451 | 6.830 | 7.037 |
| | 3/4 | 6.532 | 7.257 | 7.684 | 7.917 |
| | 5/6 | 7.257 | 8.064 | 8.538 | 8.797 |
| | 7/8 | 7.620 | 8.467 | 8.965 | 9.237 |
| 16-QAM | 1/2 | 8.709 | 9.676 | 10.246 | 10.556 |
| | 2/3 | 11.612 | 12.902 | 13.661 | 14.075 |
| | 3/4 | 13.063 | 14.515 | 15.369 | 15.834 |
| | 5/6 | 14.515 | 16.127 | 17.076 | 17.594 |
| | 7/8 | 15.240 | 16.934 | 17.930 | 18.473 |
| 64-QAM | 1/2 | 13.063 | 14.515 | 15.369 | 15.834 |
| | 2/3 | 17.418 | 19.353 | 20.491 | 21.112 |
| | 3/4 | 19.595 | 21.772 | 23.053 | 23.751 |
| | 5/6 | 21.772 | 24.191 | 25.614 | 26.390 |
| | 7/8 | 22.861 | 25.401 | 26.895 | 27.710 |

DVB-T bitrates (Mbit/s) for **6 MHz** bandwidth (non-hierarchical systems)

| Modulation | Coding Rate | Guard Interval | | | |
|------------|-------------|----------------|--------|--------|--------|
| | | 1/4 | 1/8 | 1/16 | 1/32 |
| QPSK | 1/2 | 3.732 | 4.147 | 4.391 | 4.524 |
| | 2/3 | 4.976 | 5.529 | 5.855 | 6.032 |
| | 3/4 | 5.599 | 6.221 | 6.587 | 6.786 |
| | 5/6 | 6.221 | 6.912 | 7.318 | 7.540 |
| | 7/8 | 6.532 | 7.257 | 7.684 | 7.917 |
| 16-QAM | 1/2 | 7.465 | 8.294 | 8.782 | 9.048 |
| | 2/3 | 9.953 | 11.059 | 11.709 | 12.064 |
| | 3/4 | 11.197 | 12.441 | 13.173 | 13.572 |
| | 5/6 | 12.441 | 13.824 | 14.637 | 15.080 |
| | 7/8 | 13.063 | 14.515 | 15.369 | 15.834 |
| 64-QAM | 1/2 | 11.197 | 12.441 | 13.193 | 13.572 |
| | 2/3 | 14.929 | 16.588 | 17.564 | 18.096 |
| | 3/4 | 16.796 | 18.662 | 19.760 | 20.358 |
| | 5/6 | 18.662 | 20.735 | 21.995 | 22.620 |
| | 7/8 | 19.595 | 21.772 | 23.053 | 23.751 |

Διεύθυνση: Λαθείας 46 - 13678 Αχαρνές - Αθήνα
Τηλ: +30 210 2811401, +30 210 2405237 - Fax: +30 210 2825755
Email: info@lemco.gr - Website: www.lemco.gr

Follow us:  facebook.com/Lemco  twitter.com/lemco

 linkedin.com/company/lemco